

AMPLIACIÓN DEL DIAGNÓSTICO
SITUACIONAL DE LA VIOLENCIA
SOCIAL Y DE GÉNERO EN EL
ESTADO DE GUANAJUATO

FEMINICIDIOS

Tabla 1. Registro de Averiguaciones Previas Iniciadas del Delito de Homicidio Doloso cometidos contra las mujeres del periodo abril 2003 a abril de 2010 en el estado de Guanajuato.

Estatus Jurídico	Período								Total general
	Abril al 31 de diciembre de 2003	2004	2005	2006	2007	2008	2009	1° de enero al 29 de abril de 2010	
Consignada	15	16	23	17	17	25	18	11	142
Archivada	1	0	5	8	8	9	5	2	38
Reservada	6	3	4	8	8	9	7	0	45
Total general	22	19	32	33	33	43	30	13	225

Nota: Dada la naturaleza dinámica en la investigación de los delitos, pueden variar los resultados en una misma consulta en el tiempo, por lo que la información no resulta vinculatoria, sino meramente informativa.

Fuente: Datos obtenidos de la base de datos de la Dirección General de Análisis y Tecnologías de Información.

Gráfica 1. Registro de Homicidios Dolosos cometidos contra las mujeres del periodo abril 2003 a abril de 2010 en el estado de Guanajuato.

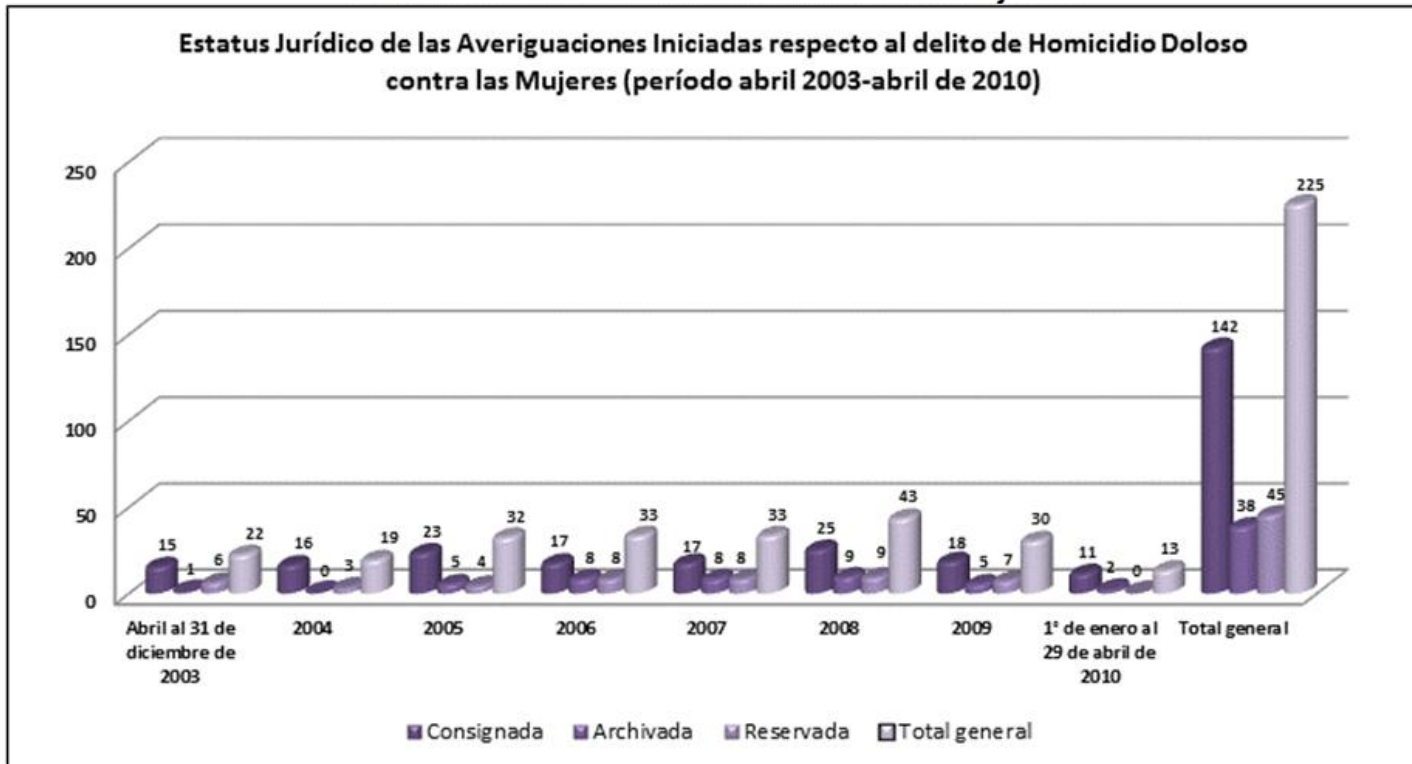

FEMINICIDIOS EN EL ESTADO DE GUANAJUATO



ESTADO DE GUANAJUATO



Durante el periodo abril 2003 a abril de 2010, es decir durante **85** meses se han asesinado **2.6** mujeres cada mes.



En el año 2008 hubo **43** casos de homicidios contra las mujeres.

Durante este año cada mes **3.5** mujeres fueron asesinadas.



En el año 2003 hubo **22** casos de homicidios contra las mujeres.

Durante este año cada mes **1.8** mujeres fueron asesinadas .

Tabla 2. Homicidios dolosos cometidos contra las mujeres del periodo abril de 2003 a abril de 2010 en los municipios del estado de Guanajuato.

Lugar	Municipios	Homicidios dolosos cometidos a mujeres
1	León	53
2	Celaya	28
3	Irapuato	18
4	Valle de Santiago	10
5	San Miguel de Allende	10
6	Salamanca	9
7	Cortazar	9
8	Penjamo	8
9	Apaseo El Alto	8
10	Yuriria	6
11	Silao	6
12	Santa Cruz de Juventino Rosas	6
13	Salvatierra	6
14	Acambaro	6
15	Jerécuaro	5
16	Dolores Hidalgo	5
17	Villagrán	4
18	Uriangato	4
19	San Francisco del Rincón	4
20	Comonfort	4
21	San José Iturbide	3
22	Guanajuato	3
23	San Felipe	2
24	Abasolo	2
25	San Luis de La Paz	1
26	Romita	1
27	Purísima del Rincón	1
28	Jaral del Progreso	1
29	Coroneo	1
30	Apaseo El Grande	1
31	Xichú	0
32	Victoria	0
33	Tierra Blanca	0
34	Tarimoro	0
35	Tarandacua	0
36	Santiago Maravatio	0
37	Santa Catarina	0
38	San Diego de la Unión	0
39	Pueblo Nuevo	0
40	Ocampo	0
41	Moroleón	0
42	Huanimaro	0
43	Doctor Mora	0
44	Cueramaro	0
45	Ciudad Manuel Doblado	0
46	Atarjea	0
	Total	225

ESTADO DE GUANAJUATO

LOCALIZACIÓN DE MUNICIPIOS CON MAYOR NÚMERO DE HOMICIDIOS
CONTRA LAS MUJERES Y CON MUY BAJO Y BAJO REZAGO SOCIAL

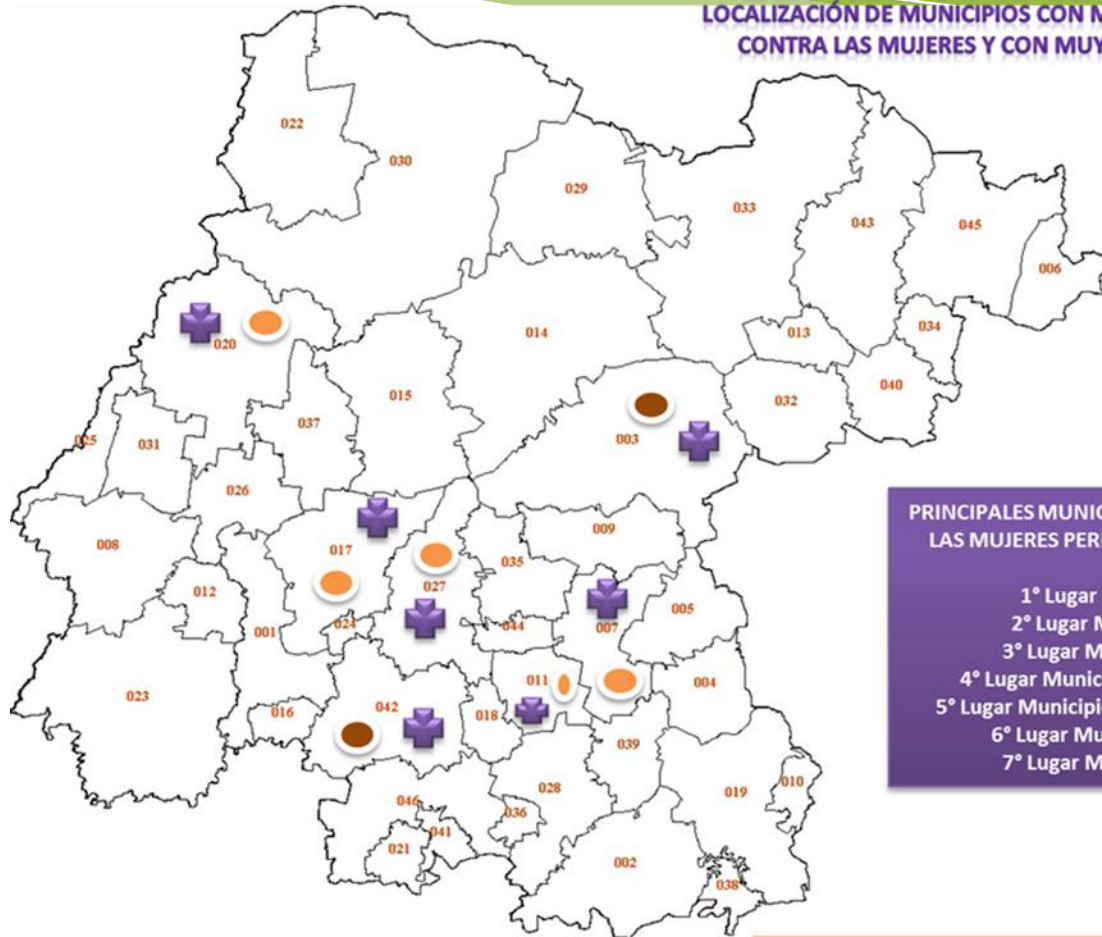

PRINCIPALES MUNICIPIOS CON HOMICIDIOS CONTRA
LAS MUJERES PERIODO ABRIL 2003 A ABRIL 2010

- 1° Lugar Municipio León (020)
- 2° Lugar Municipio Celaya (007)
- 3° Lugar Municipio Irapuato (017)
- 4° Lugar Municipio Valle de Santiago (042)
- 5° Lugar Municipio San Miguel de Allende (003)
- 6° Lugar Municipio Salamanca (027)
- 7° Lugar Municipio Cortazar (011)

ÍNDICE DE REZAGO SOCIAL DE ACUERDO A LA CONEVAL, 2005:

MUNICIPIOS CON MUY BAJO



MUNICIPIOS CON BAJO



Nota: El Índice de Rezago Social es una medida ponderada que resume cuatro indicadores de carencias sociales (educación, salud, servicios básicos y espacios en la vivienda) en un solo índice que tiene como finalidad ordenar a las unidades de observación según sus carencias sociales.

Tabla 4. Lugar que ocupa a nivel nacional en relación a los Índices Desarrollo Humano, Índice de Desarrollo Relativo al Género e Índice de Desarrollo Relativo al Género Ajustado por No Violencia de Pareja, 2005

Estado	Nivel de IDH	Lugar que ocupa a nivel nacional	IDH-2005	Lugar que ocupa a nivel nacional	IDG-2005	Lugar que ocupa a nivel nacional	IDG NV-2005	Índices componentes del IDH e índice de no violencia de pareja, 2005			
								Salud	Educación	Ingreso	No violencia
Distrito Federal	Muy Alto	1°	0.9054	1°	0.9038	1°	0.8615	0.8410	0.9436	0.9269	0.7345
Guanajuato	Alto	22°	0.7913	22°	0.7844	17°	0.7891	0.8287	0.8246	0.6998	0.8035
Chiapas	Medio	32°	0.7303	32°	0.7175	30°	0.7468	0.8051	0.7618	0.5855	0.8346

Gráfica 4. Comparación de IDH, IDG e IDGNV, 2005

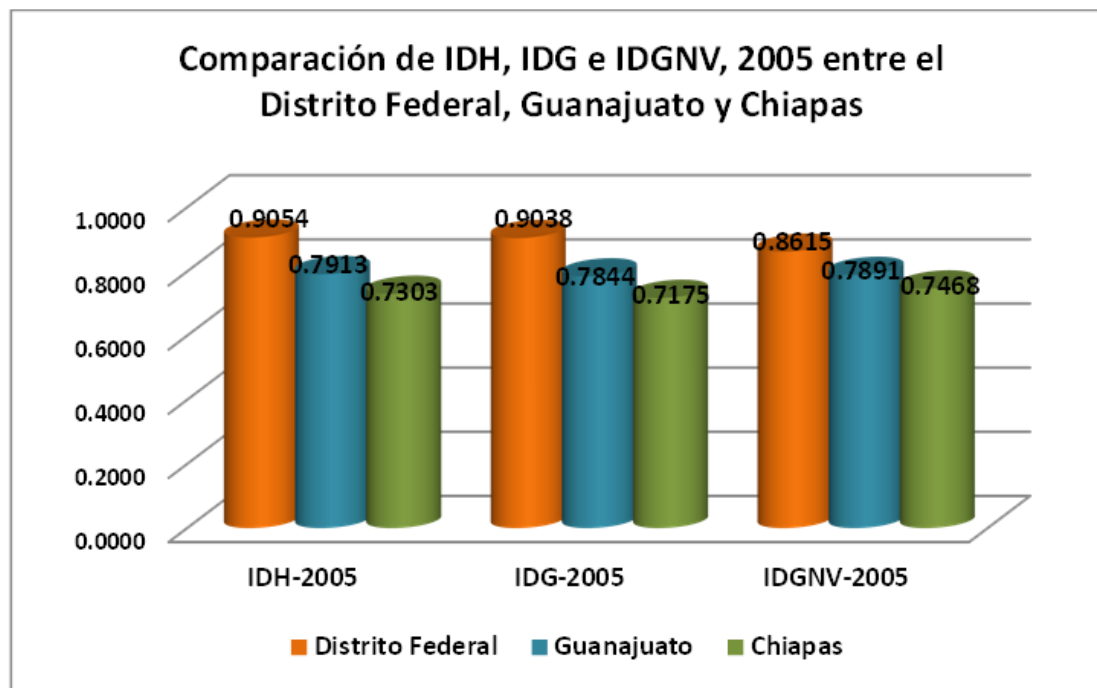

Comparación de IDH, IDG, IDGNV e Índices que la componen como salud, educación, ingreso y no violencia, 2005 entre los estados Distrito Federal, Guanajuato y Chiapas

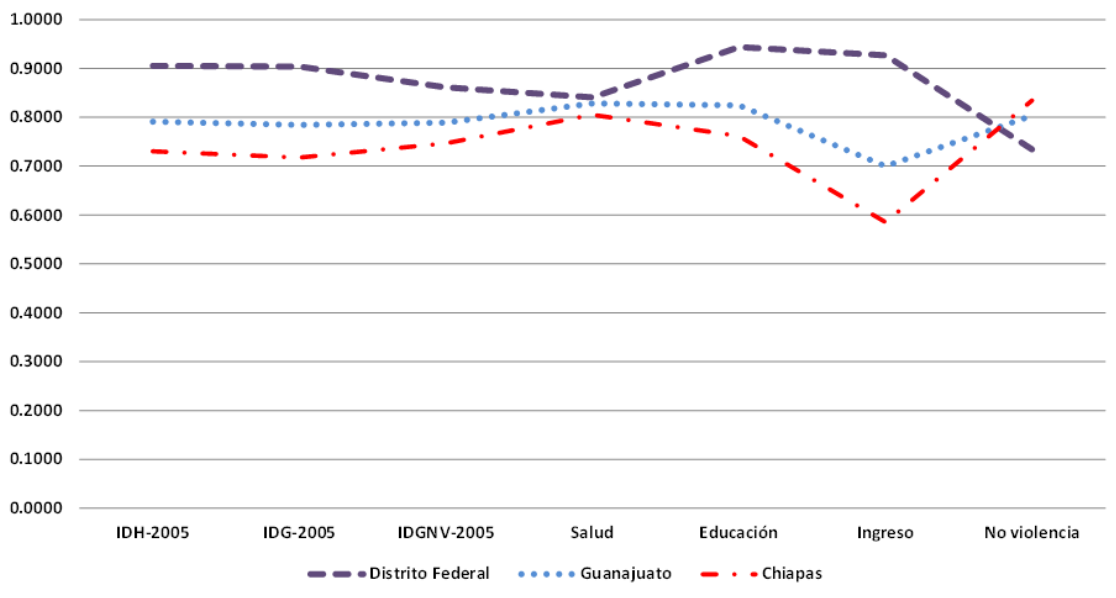

En el caso del Distrito Federal si bien ha tenido una disminución en los índices de salud, ha incrementado tanto las oportunidades y los niveles de educación, así como los de ingreso, al parecer han incidido para que se presente una disminución en los índices de violencia, mientras que de manera contraria en el caso de los estados de Guanajuato y Chiapas los índices de educación e ingreso han bajado lo que al parecer ha incidido en el incremento de la violencia contra las mujeres. Lo cual nos despierta un gran interés ya que es necesario seguir alentando la construcción de trabajos de investigación que ayuden a erradicar la violencia contra las mujeres y de manera muy particular los feminicidios.

Tabla 5. Homicidios de Mujeres Ocurridos en el país durante 2006 y 2007.

Lugar	Estados	2006	Lugar	Estados	2007
1	Estado de México	138	1	Estado de México	161
2	Distrito Federal	118	2	Distrito Federal	126
3	Michoacán	116	3	Michoacán	86
4	Veracruz	71	4	Guerrero	60
5	Guerrero	69	5	Chiapas	59
6	Jalisco	68	6	Puebla	56
7	Chiapas	54	7	Veracruz	54
8	Puebla	53	8	Baja California	52
9	Baja California	53	9	Jalisco	51
10	Tamaulipas	51	10	Sinaloa	47
11	Chihuahua	48	11	Quintana Roo	37
12	Sinaloa	33	12	Chihuahua	36
13	Tabasco	33	13	Sonora	30
14	Sonora	27	14	Hidalgo	28
15	Guanajuato	24	15	Tabasco	26
16	Nuevo León	24	16	Tamaulipas	25
17	Coahuila	21	17	Nuevo León	24
18	Quintana Roo	20	18	Guanajuato	23
19	Morelos	17	19	Morelos	22
20	Oaxaca	14	20	Coahuila	13
21	Zacatecas	14	21	Nayarit	12
22	Nayarit	12	22	San Luis Potosí	12
23	San Luis Potosí	11	23	Durango	11
24	Hidalgo	10	24	Zacatecas	9
25	Querétaro	7	25	Querétaro	9
26	Durango	5	26	Baja California	7
27	Aguascalientes	5	27	Oaxaca	6
28	Tlaxcala	4	28	Tlaxcala	6
29	Baja California	4	29	Aguascalientes	5
30	Yucatán	3	30	Yucatán	5
31	Campeche	2	31	Campeche	2
32	Colima	2	32	Colima	1
	Total	1,131	Total		1,101

**DATOS PRESENTADOS POR EL PROCURADOR GENERAL DE JUSTICIA DEL ESTADO DE
GUANAJUATO, EL 29 DE SEPTIEMBRE DE 2010**

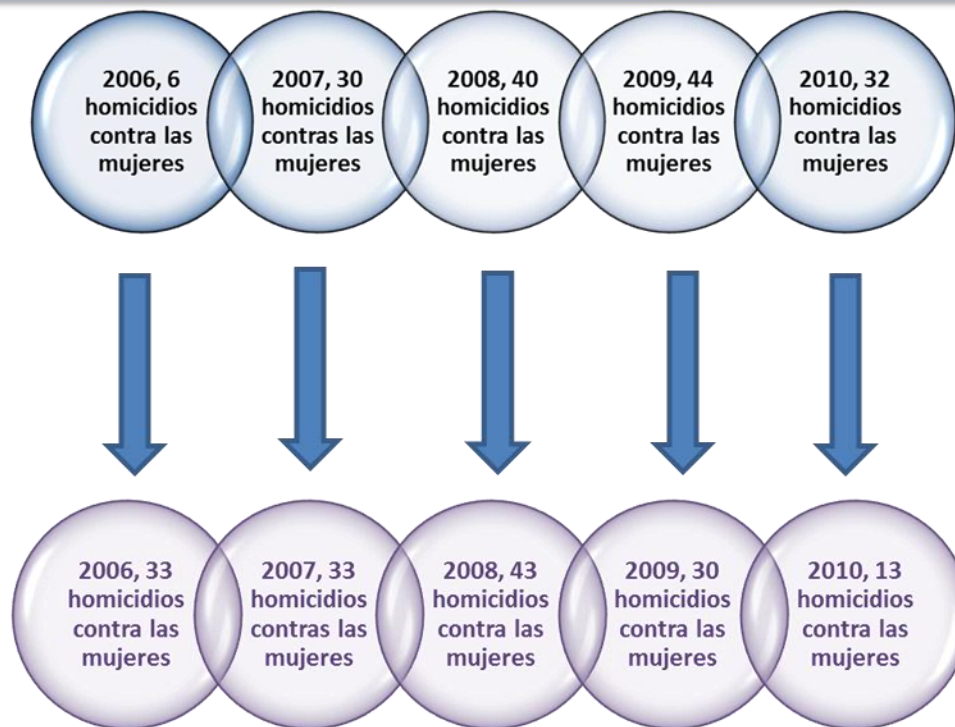

**DATOS OBTENIDOS VÍA ACCESO A LA INFORMACIÓN PÚBLICA DE GUANAJUATO
PERIODO ABRIL 2003- ABRIL 2010 CUYA FUENTE ES LA PGJE**

ESTADO DE GUANAJUATO

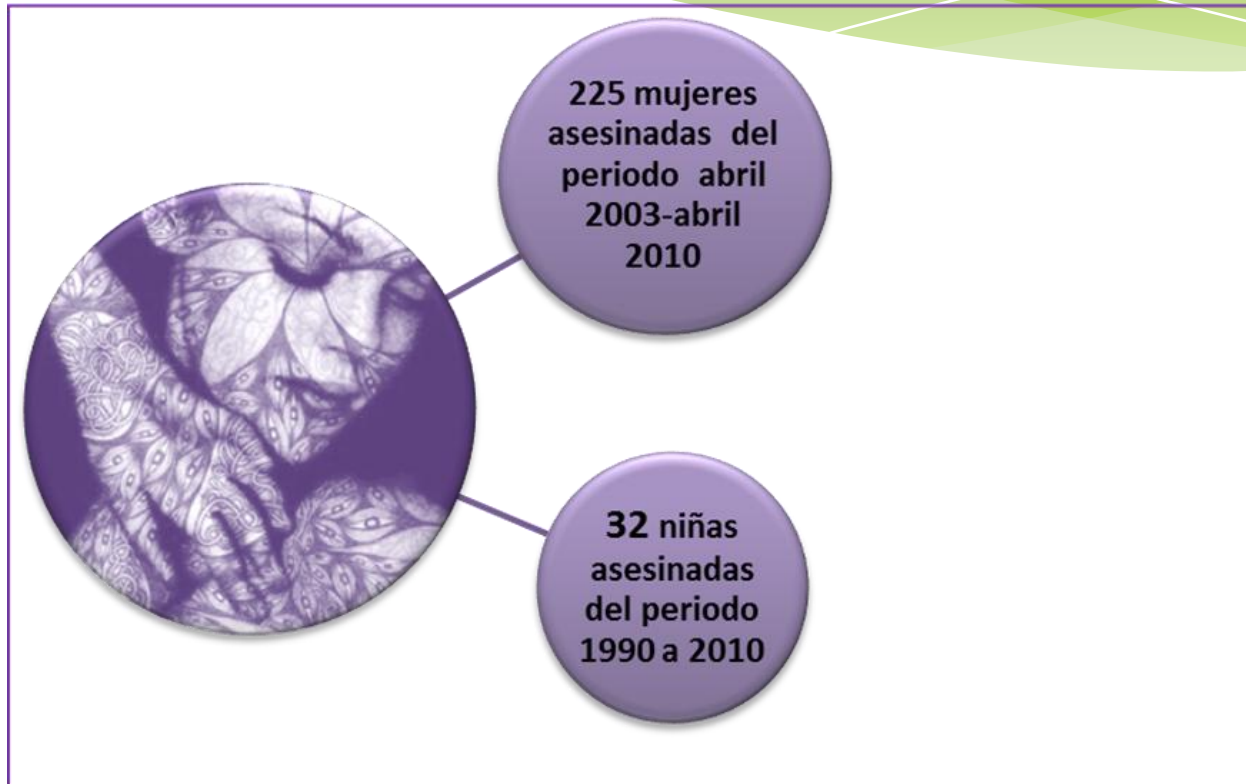

Una situación grave que queremos compartir y alertar es el número de niñas que han sido privadas de la vida, las cuales han sido contabilizadas dentro de las cifras de homicidios contra las mujeres y que demuestra el ejercicio de poder patriarcal arropado por la impunidad, el sexismo, la misoginia y el machismo. En “Las Libres” iniciamos un monitoreo de los medios de comunicación de prensa escrita como lo han hecho muchas compañeras, para empezar a conocer no sólo las cifras sino analizar la violencia feminicida y observamos que de 1990 a 2010 se han asesinado a 32 niñas, teniendo como referencias que del periodo 1990 a 2005 según nuestros registros se asesinaron a 12 niñas y del periodo 2006-2010 presentado por el Procurador de Justicia del Estado de Guanajuato se han asesinado a 20 niñas, entendiéndose por niñas menores de 18 años.